新申報

本報訂價
每份國幣三分
一個月七角五分
六個月四元
本館上海乍浦路四五五號
電話四一八六七●四一二九二
郵政信箱三○三八號

中國乃是中國人的中國，
打倒軍閥驅逐共產赤化，
建設東亞明朗之和平。

社論

南京陷落

自八月十三日於閘北開戰以來至十二月十三日止整々四個月、首都南京遂完全陷落了。事變的當初、全世界的軍事專門家、以及國民政府的自身、或在其背後的蘇聯、英國等、恐怕夢想也想不到在這種短促的時間、南京就被攻落了。無敵日軍的武威、可謂已燦爛光輝於世界戰史之中了。

在攻略南京之前、日軍司令官松井大將、本已盡了情理發出勸降的文告、爲的是對於過去十年來南京所努力的建設、人民膏血所結晶的首都、不願使之歸於灰燼、所以才發出勸告、想把南京在和平裡保全起來。然而頑固不化的中國軍隊、竟拒絕了善意勸告、因此日軍也就不得不拿出萬夫不當之勇、突入城內而把誇爲金湯的城塞一舉而蕩破。

又南京陷落之前、中國軍竟把有數千年歷史的文化機關、和一切貴重的資材、完全破壞使之歸於灰燼。這可證明中國軍是以破壞爲目的的、因此儘量暴露出他們以民族獨立爲藉口、而實則作無謀抗日的暴事。

日軍的强勇乃在於前線的士兵知進不知退、和英勇果敢的前線將士及後方的民衆能够結合一體、共同瞭解這次戰爭的目的。中國戰敗的根本原因、就是大多數的國民根本不明這次戰爭的目的、因此前線的將士毫無戰意、以致與後方的民衆完全背道而馳。所以兩方的這些差異、也就是在於兩國國體的差異、和戰爭目的的差異。

東亞的和平是日本民族的死活問題、所以對於威脅東亞和平的赤魔蘇聯、和老猾英國的工具、而敢無謀挑戰、當然不惜任何犧牲而斷乎與之一戰的、這也是日本民族對於這種意識上有明確認識的緣故。反之中國民族對此目的、雖然也是利害一致、但是因爲讓民衆作無謀的抗日戰爭以致敗戰、這是必然的結果啊。

南京的陷落、於日本是膺懲暴華聖戰的新出發點、但於暴虐的中國軍閥、實在是向着滅亡途上的急遽崩潰方面而行。日本對於將威脅東亞和平的一切禍根、非予以斷乎掃蕩不可、但隨着南京的陷落、國民政府已經失去他的存在意義、舊中央政府將墮爲一地方的政權了。所以現在國民所切盼的就是打倒共產主義、建設以東亞和平爲國是的强有力之新中央政權。即在日本方面、不但希望這種政權急速出現、且對其實現上將不惜予以種々的援助。華北華中各地、已經有了這種新政權的建設了、以後隨着無敵日軍的今後進攻、定能把全中國一切擾亂和平的禍根予以剷除、而實現和平明朗的新東亞。這新東亞的實現也就在不久的將來、一定將映射在大衆的眼簾之前了。

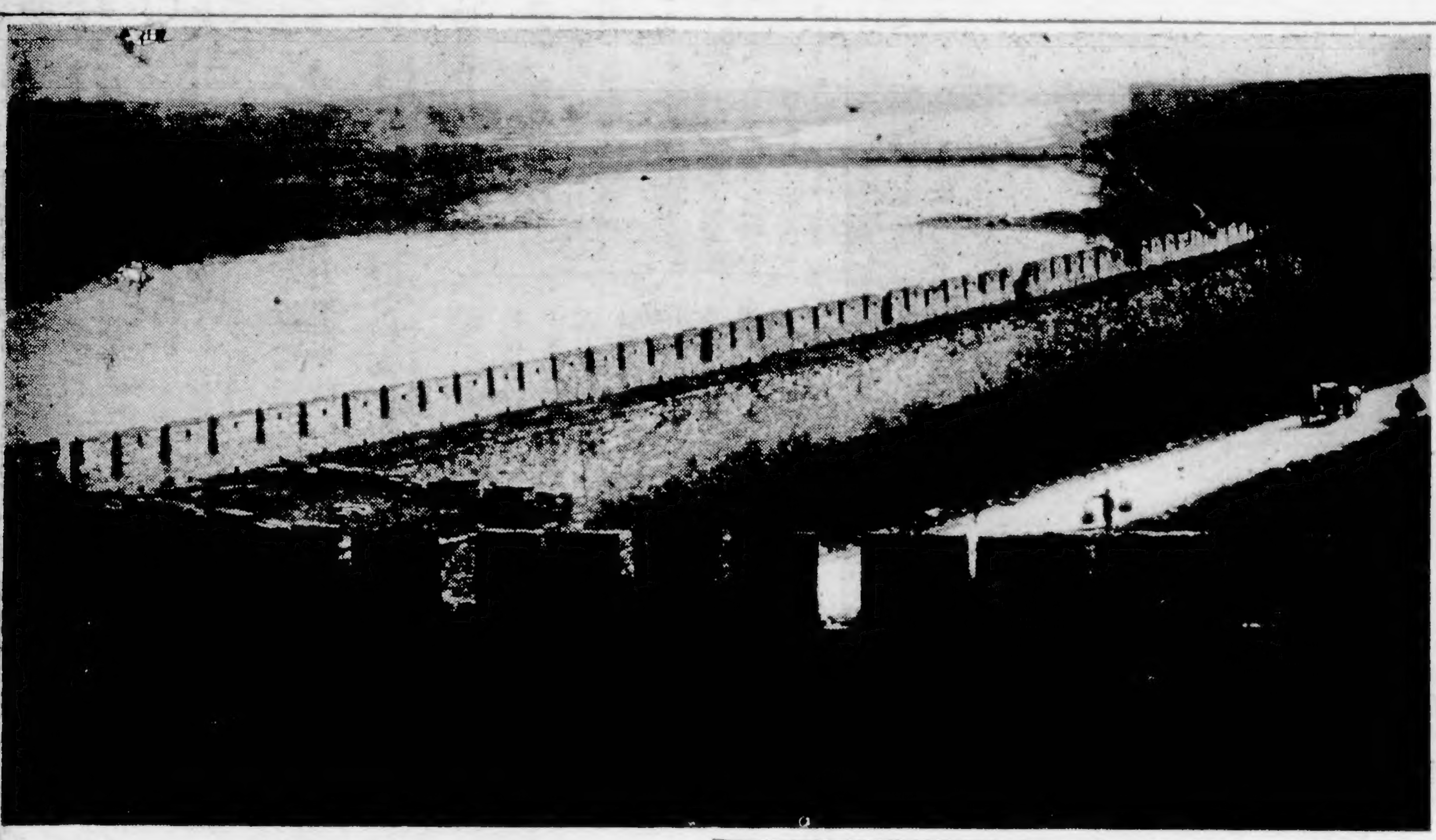

南京城陷落後暗雲消散
城內外各處天日頓明朗
日軍武功蓋天威震四海萬民受恩

△抗日元兇蔣介石獲得英國之積極援助，樹立抗日國策，與共產黨握手，煽動良民，對東亞安定勢力之日本帝國採取挑戰的行動，遂致爆發日華事變，惟發動神聖戰爭斷然加以膺懲之日軍，自在上海上陸以來，猛烈進擊，僅歷五個月已長驅紛碎中國之首都矣，自十三日完全占領南京後，至十四日，使太陽旗低迷之暗雲，已煙消霧散，城內城外天日明朗，一目瞭望，無論在紫金山五台山清涼山或十餘處大城壁上，即可看到日軍威武堂々，極爲雄壯也，

南京城內殘敵肅清

△本報特訊　日軍大野，今中，片桐各部隊，十三日晚在城內各所掃蕩殘兵，至十四日，其工作殆已完結，又由北方攻下關之助川部隊，於砲兵援護之下，與華軍激戰，十三日下午四時，遂占領下關，達成其目的，

△本報特訊　日軍占領南京後，對於維持治安及保護建築物兩事，特別留意，即其所占國民政府，行政院，立法院，財政部，軍官學校，一般空學校及各銀行等各機關，均派衛兵看守，不准一般人隨便出入，又日憲兵隊巡邏各所維持秩序，

南京守軍退路截斷

△路透社十三日東京電　日軍現已沿下關大河南進，故南京守軍成四面受圍，其殲滅僅爲時間問題，日軍並稱已於星期日晚佔據浦口，故南京守軍退路已被截斷云，

已告陷落之南京大城壁

過信國力之蔣介石政權，以此城壁爲依存英國及聯蘇之萬惡淵藪，使中國民衆陷于塗炭之苦，擾亂東洋和平，此城壁高二十五尺，寬十五尺，對中國民衆之挑撥力或許甚强，惟在日軍精銳之前，其無用幾等于一張白紙，扼守六千里長江之下流及中國興亡之歷史之此城壁，若有心靈，不知將作如何感想，『國非亡于惡而亡于愚』，蓋乃至言也，

義顧問啓程返國

△路透社十四日東京電　中國空軍中有義顧問約三十人又南昌飛行場有義航空工程師約十二人，茲據可靠消息，均接義政府訓令，在漢口者再道大江，在南昌者再道漢口，同赴香港，乘船返國，

滿鐵備巨欵開發華北

路透社十三日東京電　滿鐵總裁松岡洋右已抵東京，對於滿鐵在華北之活動計畫，徵求日政府之諒解，松岡本日晤見各報記者時，承認渠曾於八月間將其私人所擬華北經濟發展計畫提交政府，惟其內容則大爲各報所誤解，松岡又稱，滿鐵所欲管理者爲華北各鐵道及海港工程，與沿各鐵道線之煤礦，至於其他工業如生棉，棉織及食鹽等之管理，則留待他人爲之，松岡宣布，滿鐵已備欵五萬萬元日金，供華北經濟發展之用，並希望在華北多籌一萬萬元日金云。

侍從武官府上奏日軍佔南京消息
大元帥陛下聖心大悅

△同盟社十四日東京電　東京大本營陸軍部，十三日下午十一時十五力，接到完全占領南京的公電，有此快報，即刻以電話爲公電，通達侍從武官府，雖在深夜，侍從武官乃將此快報內奏，大元帥陛下，日夜聖心御軫念，接到此快報，聖心大悅，拜謁大元帥陛下，御尊容，御尊意很爲滿足之態云，

日機昨又空襲南昌
炸毀華轟炸機二十八架

△日艦隊報道部十四日下午五時發表　日海軍航空隊于今日下午又長驅空襲華方空軍根據地南昌，在新舊兩飛機場有華轟炸機四十餘架待機中，將其中之二十八架猛加轟擊，炸成粉碎，起火燃燒，

△本報特訊　據日軍報道部發表，海軍航空隊昨日下午長驅飛入江西省境，轟炸吉安，玉山飛機場，又空襲浙省衢州飛機場，投下炸彈十數枚，

粵漢線被炸受巨創

△本報十三日香港專電　華軍軍事上重要輸送線，粵漢廣九兩鐵路，連日受日本海軍機轟炸，重要地方，到處多受炸壞，日海軍機於十三日，勇敢飛翔於華南空上，午前九時半衝開濃霧，轟炸粵漢線各主要地點，華軍大受損壞，全機無事歸還云，

我們不是軍閥與共產黨的奴隸
我們要打倒陷多數同胞於死地的軍閥和共產黨！

爲達到出師目的
應更加倍努力
大本營海軍當局談

△同盟社十四日東京電　大本營海軍部當局談，十三日午後十一時四十五分發表，曩日掃蕩上海附近之頑敵，未幾接到南京攻略快報，洵堪慶賀，是固爲大元帥陛下之稜威使然，實感激無措，更對我忠勇將士之奮戰及銃後國民之熱誠後援衷心深謝，然所出師之目的尚未達於成功，戰局之前途是屬遼遠，帝國海軍應益擴充戰果，企圖實力之練成充實，以期成全護國之大任，

日軍應愈奮勇
向目標邁進
大本營陸軍當局談

△同盟社十四日東京電　大本營陸軍部當局談話，十三日夜發表，於今彼等誓爲死守，豪語不陷之首都南京亦不容敵軍有數日間之抵抗，使之難免拋棄，實足宣揚日軍之精强，詢堪同慶，固爲皇威之所然，統帥之卓越，將兵之忠勇，舉國銃後之支持等之所賜，就中可謂在江南飛散之英靈有予加護，茲特對此盡忠之英靈衷心深表崇敬感謝之至情，上海，南京之攻略，於江南戰局戰略上實具有重大意義，雖以若何巧妙宣傳華軍之實情現則無從蓋蔽，經濟中心上海之喪失與華北戰局之進展圖連足使彼等自覺所謂長期抵成類似暴虎馮河，然如蔣介石政權依然策動長期抗戰，戰局之前途可謂遼遠，國際政局之動向實不容遼安故應更緊張一番奮起勇武，舉國一致邁進于達成目的今日軍之士氣益爲昂揚，後方之補給又應加以堅實於形而上下之戰力經既逐次增厚，今後對于抗日政權及抗日軍隊之武力的壓迫將至加倍猛烈，內外全軍應加緊勇躍，庶幾奉公，

抗日牙城已完全宣告粉碎·南京全城爲太陽旗所掩埋

近衛首相昨發表聲明書
闡明日本今後對華方針
謂蔣介石如仍不反省必澈底膺懲
中國將產生新政權日方願與提携

△同盟社十四日東京電　日本政府，鑒於南京陷落，涵有重大意義，關於今後帝國應處的方針，於十四日閣議決定，正午近衛首相形式的發表左記的聲明書，

近衛內閣總理大臣談

南京陷落之速誠爲意外之事，此乃天皇陛下皇福齊天，稜威浩蕩，陸海空軍，協力齊心，舉國之民赤誠團結，而建此萬年不滅的皇業，而對於死傷者的功勳，無辭可以表獎其功德，

事變當初，日政府雖屢宣言不欲擴大解決的方針，致戰略上於日本的不利，幸得數月來，將士効力於疆場歷經苦戰，蓆捲黃河以北之地擊破江南一帶要塞，皇軍的威力，見自事實，足以爲證，不必强辨不單爲日本軍隊之實力，則總括今日本的實力，南京政府因錯覺之測量，致弄成不可收拾之局，我們對於中國誤謬之見，必加以訂正之而對於無用的抵抗得以制止，此後中外諸邦當能正式認清日本正當的地位及對東亞的安定力，然中國軍隊亦確有强勇之勢，但以其用兵之道失愼，失其本來使命，殊以爲憾，此乃中國指導者的責任，所謂計未成而怨其成，國民政府以排日爲前提，欲動員中國，實現民族主義，致使功虧一簣，使千仞之功進歸烏有，而得此下場，招此結果，此後中國如得反省，悔過自新，一貫中日提携的大道，是亦爲日本最高指揮官松井大將最後的勸告文所希望，無如華方執迷不悟，很爲苦衷，不得已而出是舉，不顧一切，發下總攻擊令，敢行進攻，今南京經陷，我們接到此消息，當然欽慰幸慶，但以同文同種之邦爲四億民衆而設想，蔣介石的執迷不悟，且豪語死守南京，大言欺人而先自走脫，尙欲以長期抗戰，號召全國，一誤宣能再誤乎、近代戰爭，非徒賴軍事，而產業亦大爲有關，其他一切在全國總動員上而爲之，所謂游擊戰的效果者，乃墜入共產黨的術中，國民政府的外交以至實力的行動，極盡反日之行爲，對其結果，不負全責任，而放棄首都，致政府四分五列，潰散四方，顧落成爲一地方軍閥，時至今日尙無反省之色，則我們亦有我們的計劃，有我們的成算，蓋日本政府對抗日政權及軍隊，必竭力膺懲，决不緩手，但對於中國一般民衆的生活亦很爲關心，人民居住之所，决不能無政府，必須有一能力的政府但放棄北京天津上海，南京，四大都市的國民政府，事實上亦已氷消瓦解，然國民政府崩壞後，必有新政權的產生而繼之，日本對此新政權的產生，必講共存共榮的方策相互提携，以求東方的平和，今回事變，兩國戰火交加，波及友好第三國人的生命財產，很對不起，如以今回事變爲世界的一變換期世界對此時運，能得了解者，應當在親日的基礎上，建設中國國家的組織，因此新中國的出現，歐美諸邦在東方的利益始能獲得安全，諒不致有所疑惑，此回中日事變雖爲東亞大不幸的事，但因欲不使此不群事件重復發生，而施此根本上的手術，南京陷落，是爲對華全般的中國問題，將此而生，眞的持久戰，亦由此而始，我們非覺悟此點不可，內治外交，百般問題，希國民諸君益發奮鬪爲幸云，

日皇陛下賜諭 陸海軍各將士

△同盟社十四日東京電　本日午後一時據大本營陸軍部發表如左，

本日午前十一時四十分兩幕僚長宮殿下，被召進宮，賜以優渥之諭如左，

『在華中方面之陸海軍各部隊，繼續於上海附近之作戰，行使勇猛果敢之追擊，迅將首都南京陷落，深爲滿足，可將此意傳達於將士云，』

閑院幕僚長宮殿下 電賀陸海軍司令官
並對陣亡將士致弔意

△同盟社十四日東京電大本營陸軍部十四日上午九時四十分發表，大本營陸軍部幕僚長宮殿下，於昨十三日夜，對南京之攻陷，特發慶祝電與松井軍司令官暨長谷川艦隊司令長官，電文如下，

寄松井軍司令官慶祝攻陷南京電

『頃接以神速正確之策戰攻陷南京之報告，欣慰莫名，對此有史以來之壯事及赫々武勳，多賴貴軍將士善戰之力，余今謹弔各忠勇戰歿將士，幷乞邁進，以達使命，』

寄長谷川艦隊司令長官慶祝攻陷南京電

『今謹慶祝有史以來之壯事，及貴軍赫々武勳，』

馬場內相已辭職 由末次大將繼任
昨在宮中行親任禮

△同盟社十三日東京電　風見內閣書記官長，關於馬場內相之辭職，決定由末次海軍大將繼任事，十三日午後八時十分發表如下，

『馬場內相前因患病，現在靜養中，現因議會開幕切迫，時局重大，若仍繼續靜養殊堪恐懼，故於今日提出辭表，業蒙聽許，繼即奏請由參議末次大將繼任，因此十四日午前九時五十分，將在宮中舉行親任禮，』

華北將產生 中國新政府

△路透社十四日東京電　今日據朝日新聞社論載稱，日政府將視察華北之新政局爲代表民意糾正國民黨從政之中國新政府之產生，日本目前將不承認此新政局，而將視爲事實上之政府，同時將密切注視南京政府之態度，與內部狀況，當國民政府拒絕變更其態度，繼續抱聯共抗日政策之際，日本將仍進行膺懲戰爭云。

廣東財政極度困難
當局已發表急激之緊縮方針

△本報十三日香港專電　日空軍，轟炸廣東以來，省內貨物運送杜絕，省政府收入，陷於極度困難，財政廳長曾養甫氏，於本日省黨部紀念週，報告財政狀態如左，

『戰事發生以來，支付日益增加，收入反益減少，現在不足額面約八百萬元，由十二月份起，月豫算支付一百八十萬元，此亦以該月份的收入爲比例而決定支付也，』由是而觀，此項所發表之緊縮方針，較諸從來之月豫算二百八十萬元，更爲急激也，

日開定例閣議 近衛首相談 發表南京陷落

△同盟社十四日東京電　十四日之定例閣議，于上午十時四十分在首相官邸舉行，自近衛首相以次，舉行親任典禮告終之末次內相及全體閣僚，皆行出席，先由杉山陸相作南京陷落之正式報告，繼由廣田外相詳細報告砲擊英美艦船事件，然後決定發表南京陷落之近衞首相談，至十一時半散會，

攻略南京已告完成
日軍敵前上陸奇功永垂戰史
視事變始末華方一味挑戰責任難逃

已全陷落之南京城外

△農民與土共生，與土共死，

△平坦之舖裝馬路完工，輕哉每早進南京城榮車之滑走，

△彼等夢裡感謝讚美該馬路，

△農民素朴而單純，

△沈醉抗日迷夢之國民政府所有軍事施設——誰知全吸彼等農民血汗所築成，

△被自國軍隊追放倉皇于該馬路孤影悄然望天涯逃奔，農民悲慟家墻破壞，對有其國之農民如何不淚垂，

（上圖棲霞寺下圖南京城外）

在蔣介石政權領導下之瀰漫於全中國之抗日運動，由於七月七日盧溝橋事件，恰如火上加油，以極猛烈之勢，擴大於中國全土，日方自此事件發生以來，堅持不擴大方針，處理一切，但中國對其國力，自信過深，以致對日抗戰空氣，日益强大，蔣介石並在盧山發表其對日强硬意見，嗣於八月六日，在南京舉行全中國國防會議結果，已成對日開戰爲不可避免之形勢，中國政府當局之上述各種對日態度，反映於中國各地，致抗日空氣，愈益惡化，因之重慶宜昌沙市沿長江一帶之日本僑民，於八月一日，退出各該城市，嗣後其他各處僑民亦繼續退至上海，然上海空氣亦極緊迫，至八月九日夜間，日陸戰隊大山大尉（當時中尉）及齋藤三等兵曹（當時一等水兵）二人突於虹橋飛機場附近，爲中國保安隊擊斃故事態更形重大化，十三日晨九時半左右，日斥候兵在北四川路與北火車站之間，忽又被華兵開鎗射擊，嗣於下午四時半，華軍又對八字橋之小部隊日陸戰隊，加以攻擊，於是双方戰端遂開，翌日即十四日上午十時，華方飛機忽轟炸日人非戰鬥員僑居區域，八月十五日日本政府發表重大聲明，決放棄從來之不擴大方針，而對中國斷然加以膺懲，鑑諸上述情勢，日陸軍決派遣部隊開往華中，至八月二十三日，陸海軍部隊在連合作戰之下，在羅店鎭方面之揚子江口岸及吳淞鎭方面之敵軍陣前，勇敢上陸，並與閘北方面之陸戰隊取得聯絡，對華軍開始猛烈戰鬪，疊連佔領羅店鎭，月浦鎭，殷行鎭等要衝，至於大場鎭，江灣鎭等處，華軍雖利用半永久的戰壕及縱橫河濱，頑强抵抗，但日軍遂漸對敵與以壓迫，並連合精銳，於十月二十三日，對敵重要據點大場鎭，開始總攻擊，遂於二十六日爲日軍佔領，而華方大軍乃不得不的後崩潰，一方面廟行鎭，江灣鎭陷攻後，日陸軍與陸戰隊奮力掃蕩閘北殘敵，並乘勢越過滬寧鐵路，進出於蘇州河線上，在上下流各處，將敵壓迫退至南面十一月五日未明日新銳有力部隊，特在敵意料之外，於杭州灣北岸上陸，以疾風迅雷之勢，向前邁進，而將松江，攻陷浦東方面之敵，因背後被抄，即先行潰退，而蘇州河南岸之敵，亦因於腹背遭受致命打擊，紛向蘇州方面撤退，嗣後日軍在滬寧線方面，攻陷南翔嘉定太倉崑山轉地，在滬杭甬線方面，攻陷金山青浦嘉善，平望轉地，十三日未明，日軍由揚子江岸白茆，突以强大新兵團，在敵前上陸，衝破向常熟蘇州方面潰敗之敵軍，故敵至此，已全無戰意，且蘇州常熟相繼淪陷，而太湖南岸之嘉興南潯，湖州長興亦繼續爲日軍佔領，致戰線展開亘於太湖南北，日軍並對盤據於太湖西岸之敵加以攻擊，十一月二十六日佔領宜興，同時太湖亦收歸我掌中，相繼攻陷常州金壇丹陽而於太湖南面則佔領栗陽廣德，遂至南京，處於包圍形勢之下，日各部隊並進出鎭江句容栗水，水陽鎭宣城各地，完成南京一大包圍形勢，自十二月十六日起，逐漸縮小包圍線，迫近南京城壁，並于十二月九日，交付松井最高指揮官對守城軍勸降書，限十二月十日正午答覆困華方無回答，總攻擊令一下于所在擊破頑抗之華軍，十二月十一日其先鋒隊突入城內，十二月十三日將殘敵完全掃蕩，在戰史上燦爛生輝之南京城之佔領，至此遂告完成，

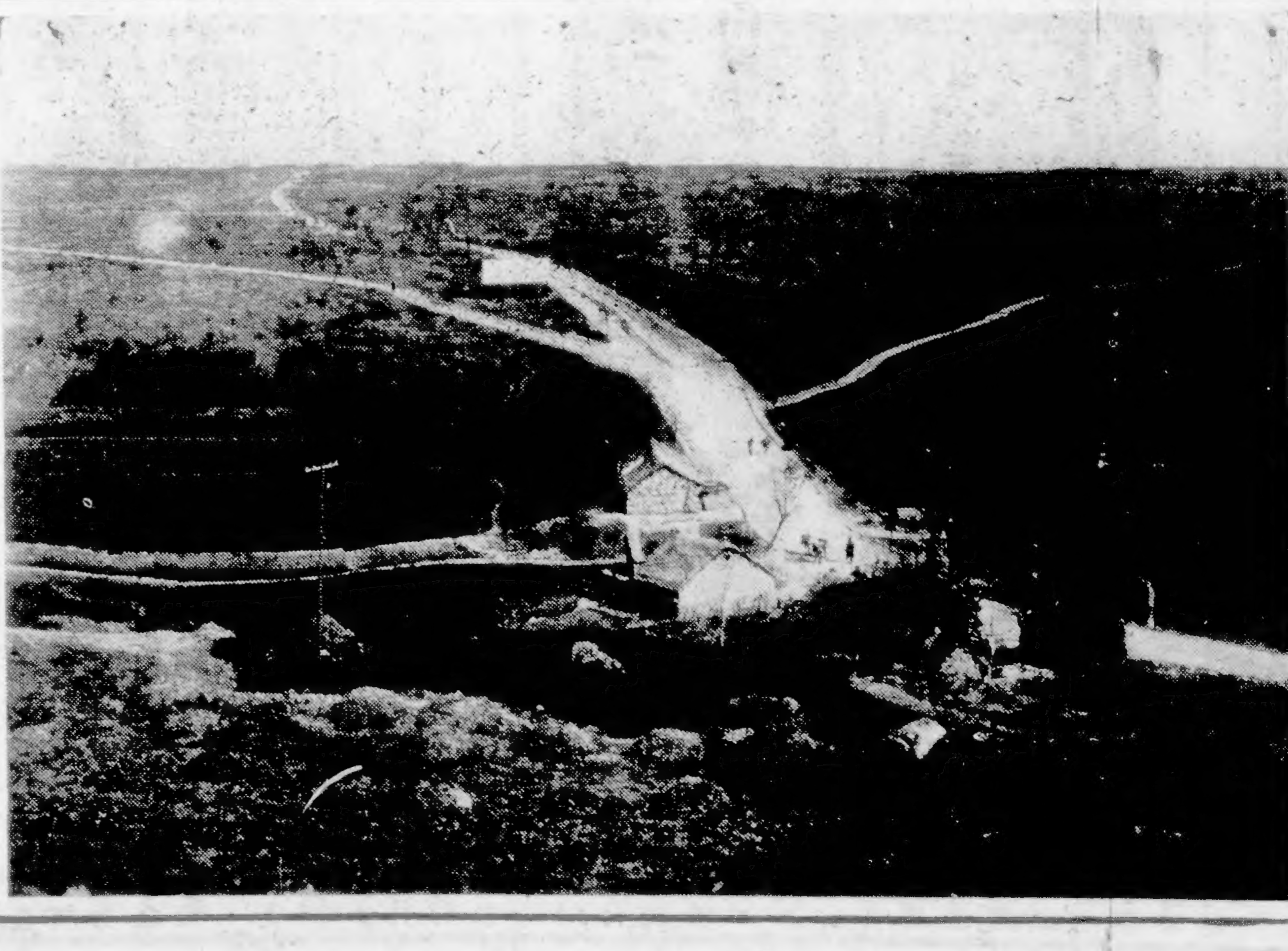

啓事

本報昨日發行號外，刊載南京陷落重要消息，茲不復行重載，希讀者注意爲要

編輯部啓

日軍無線放送局 現正試驗播音
設備已于本月上旬告竣

△上海日軍十四日午後四時發表，基于作戰之必要豫於軍施設中之軍無線放送局，業於本月上旬設備完了，發出電波，目下正於試驗放送中，◇◇

日本僑民慶祝占領南京歡呼萬歲

昨在北京南海居仁堂舉行新政權成立典禮
其名稱定爲中華民國臨時政府
政府組織根本方針爲三權分立

（北京十四日發同盟）期于十四日午前十一時新政權在南海之居仁堂舉行成立式典，完成創設，

一、名稱　中華民國臨時政府

一、機構　臨時政府組織之根本方針爲三權分立，置議政，行政，司法三委員會，行政委員會設秘書廳及行政部，治安部，文教部，法制部，災區救濟部之五部

行政委員會各部長如左

委員長王克敏　行政部長王克敏（兼任）治安部長齊燮元，文教部長湯爾和，法制部長朱深，災區救濟部長王揖唐

司法委員會管掌司法事務主席暫爲缺員

議政委員會審議決定施政重要事項，同委員會置委員長，常務委員，其氏名如左

委員長　湯爾和，常務委員（五名）王克敏，朱深，董康，王揖唐，高凌蔚，

委員長之下設秘書長

行政委員會爲實行機關施行議政委員會決定之事項

同委員會設秘書廳及法院委員長董康任之

一國旗　五色旗

一年號　繼承中華民國年號

一首都　首都置於北京，北京，天津施行特別市制

北京特別市長江朝宗

天津特別市長高凌蔚（河北省長兼任）

臨時政府成立宣言

（北京十四日發同盟）臨時政府十四日於居仁堂舉行組織典禮，由湯爾和氏朗讀政府成立之宣言，布告成立旋即開始諸般事務，該宣言內容如左

一、臨時政府一掃國民黨之一黨政治，復活民衆本位之政治，

一、絕對排擊共產主義

一、爲東亞平和與友邦溫厚敦睦

一、開發產業，向上民生

一、廣求天下人材，相携使之共濟新政之光澤

冀東政府自動與新政府合併
各治安維持會將解散

（北京十四日發同盟）以王城之地北京爲首都，强力之新政府業告成立，冀東政府並其他中國各地之過渡政府悉數與之合流，向可安居樂之新中國建設之大業邁進其機構如左

一、冀東防共自治政府以新政府之施政方針與從來冀東政府之所實施全然同一，自發的決定方針與新政府合流，

一、京津治安維持會聯合會將其所管事項移交於新政府而後解散，各地之治安維持會亦同樣於新政府之下待省政府，市政府，縣政府之機構確立後即移交務而解散，

一、待望新政府樹立之山西，河南各自治政府雖具有直即參加之意向，但因治安或其他關係似應遲緩多少時日，山東省方面亦于最近在魯北地區組織有强力之治安維持會不遠將合流於新政府，

本埠日僑大慶祝 日軍占領南京城
虹口區各商店均揭懸日章旗
僑民結隊游行高呼皇軍萬歲

抗日首都南京陷落之吉報到達此間後，歡呼萬歲之聲，壓倒街頭，全上海日僑街每戶懸揚日章旗及皇軍大勝之旗幟，民團爲隆盛慶祝起見，依預定計畫，於十四日午後一時，在吳淞路廣場開盛大祝賀會，繼之舉行今次事變以來最初之提旗游行。

當日天氣明朗，宛如天亦爲皇軍進入南京城祝福，其氣候之溫暖，幾使人不覺已係初冬，實爲絕佳之祝賀日。

日僑不分老幼均手持小型日章旗，參集於吳淞路廣場，至定刻一時前，既人山人海幾無立錐之地，呈空前之盛況，場內備有宇野店商贈送之『白鷹』及土橋號所贈之『千福』各種美酒，以供到會者之痛飲，故莫不精神百倍，喜形於色。

會場入口樹有大日章旗兩面，入口中央朝西設置式臺，飾以紅白條之幕帷，其前面則懸有顏色鮮艶之日章旗，

開會時刻一到，岡本總領事，甘濃民團長及其他名士皆陸續入場，岡本總領事以下全體向東方遙拜皇宮，祈祝聖壽無疆，國運隆昌，禮畢，即二唱君代國歌，旋由岡本總領事壯重朗讀祝辭，然後由甘濃民團長發聲，三呼天皇陛下萬歲。終了祝賀式，在吳淞路廣場自午後一時十五分舉行提旗行列，岡本總領事，甘濃民團長在先，在鄉軍人會支部各分會，民團立各學校兒童生徒並共他各町內會及一般在留日本人手執小旗振揚，延如長蛇開始行進，現呈未曾有之壯觀，進路自吳淞路出發北上吳淞路渡嘉興路橋，至狄思威路陸軍武官室前三呼萬歲，更出北四川路到陸戰隊敬意，參拜上海神社，祈願皇國之發展，自是由北四川路南下經靶子路，乍浦路至北海寧路海軍武官室表示祝意，於吳淞路上海銀行右轉行進乍浦路出文路於警備司令部前三呼萬歲，經西華德路軍報道部前出百老滙路，通過斐倫路向黃浦路軍艦出雲總領事館表敬，經北蘇州路再由吳淞路北上回到廣場無事解散，該大行進通過之沿道到處飄揚小日章旗，萬歲之呼聲續發不絕埋滿于全日人街，上海在留日人發展史上添一光輝，記錄

圖爲昨日本埠日僑游行慶祝佔領南京

東京市會議員抵滬

（本埠消息）東京市會特派來滬之議員八人，昨日乘長崎丸抵此，據團長友成四郎談一行來滬使命，係慰問日軍將士又外務省情報部小川書記官及日本著名詩人西條八十亦同船來滬。

欲德重返國聯 實際上不可能

△路透社十三日日內瓦電　日內瓦方面認德國所發德國重返國聯問題，不能予以考慮之說，較諸義國之退出國聯，尤爲不利，蓋此說乃一種有系統的預定政策，使與國聯將來合作爲不可能者之表示也，

東京提燈游行 祝賀占領南京
參拜明治神宮靖國神社

△同盟社十四日東京電　一億國民所待望之南京陷落公報到達後，十四日晨天晴日暖，宛如東亞之暗雲盡散，陽光燦爛，向人微笑，午前六時半開始播音，汽笛齊鳴，當發表臨時消息之際，全國民歡呼之聲大作，壓倒舉誕節及元旦之戰提祝祭日，如同赤穗義士得遂本懷之日到來，今朝大內山滿溢瑞祥，明治神宮，靖國神社，從早晨即有在京部隊及一般民衆前往行最敬禮，表示無量之感激，杉山陸相參謁明治神宮後，於午前九時至靖國神社，向護國英靈致敬，又中小學生，各團體百萬旗行隊蜿延如長蛇在市內游行相繼至宮城，靖國神社，大本營陸海軍部，夜則在宮城前舉行祝賀提燈游行高呼萬歲。

南市水電公司職員注意

在南市電氣公司及自來水公司服務之事務員暨職工等、已許可復職、務須於十二月十二日至十八日爲止、每日上午十時前、在南市倉橋路方濱路轉角處集合。

同時須携帶前職關係證

小言
大家尋出路

從戰事發生到現在，中國的當局，不單沒有給中國人民謀出路，反而把中國人民原有的出路都斷絕破壞了，然而日本軍所到達的地方，他們隨時隨地替戰區的居民謀出路，這一點，大家總可以看得出誰是正義的仁人吧，單就上海而論目前靠着日本軍維持的，不知道有多少了，浦東的大道市政府，以及其他方面，還有直接間接的受惠，實在不能枚舉了，人類是有情的動物，總有覺悟的，免不了有一個反問，就是說，中國政府當局，爲什麽在過去毫不替中國的人民打算啊，恐怕是，因爲他們平素沒有心肝替一般人民去打算，所以才有今天的結果吧，他們本來平日，只知道自私自利，弄得民不聊生，還要說許多好聽話，專門欺騙中國的人民，在這個西洋鏡未洞穿以前，還可以受他們的玩弄，目前大家可以說是都明白了，那麽就應該共同的起來尋一條出路罷，比如說許多的市民，各個分頭的組織起來，怎樣清除共產黨，怎樣和日本軍親善提携然後又怎樣實現眞正的和平，諸如此類的當務之急，須要全上海的市民合衷共濟那就是大家應尋的一條光明出路啊。

歡迎投稿

利比兒

五淋白濁　滅菌至烈

利比兒效力絕大

特製利比兒奏效最爲神速爲現代治淋藥中之首屈一指者日本內地自不待言雖海外諸國到處莫不博得絕大之信用服用特製利比兒後使淋菌戈諾克根恰等注熱水然依化學的最微妙配製之內服藥故大率吸收於腸之粘膜內旋至膀胱變爲强力殺菌性之尿將菌隨殺隨排結果使迄今憂鬱之患者比及次晨覺有莫可言喩之爽快藥效之證明與其費千萬言不如聽徑驗者之一語或及身試服此藥五日而愈

本劑之特徵

一、服藥之次晨尿變濁色且排泄亦利比兒强烈之臭氣同時自身感覺不可言喩之爽快繼續日後可得無上之欣喜

一、從前在尿道內繁殖之無數淋菌爲藍色尿所完全殺滅與尿一同排泄體外是以如用法廠額且有危險之自家洗滌法絕無施用之必要

一、特製利比兒之藥效爲使之確實認識起見可取服藥後之尿請求專家用顯微鏡檢査最爲捷徑蓋服藥後尿中淋菌逐日殺滅之現象在顯微鏡下可以具體觀測足令患者滿足

一、凡由異國人種而傳染之病甚具有猛烈性尤爲頑固故普通治淋藥毫無寸效惟特製利比兒對此猛毒性淋菌有完全滅絕之功效殊爲顯著

洗滌之危險

凡患淋病之人必欲一度洗滌尿道不知必貽後悔茲將洗滌可懼之弊害實例略示二三

一、因使尿道分泌之膿及推入尿道深處逆使睾丸忽起睾丸炎恐致發腫疼痛發熱等症使身體感不能動之苦痛

一、患者之尿道既甚糜爛更注入藥物則尤與一層之刺戟是以排出膿汁及較前更多甚至排出混血之尿

以上自家洗滌尿道有百害而無一益效果微弱請加注意爲要

發賣本舖　大阪市東區南久太郎町二丁目　竹村製劑所

總經理　上海南潯路一〇六號　江南大藥房　電話四五一四七號

各埠大藥房均有出售

談酒

害

常是回過頭來好像對我示威的像子……熱氣由他們的頭上冒出來，汗也不時由額角上朝地下滴，這又使我對于酒加進了一步的感情　相信它在冬天，確能增加體温，帮助身體發散的力量。有一次我因受了一些風寒，鼻子塞起來，呼吸感覺非常不便利，身上怕冷得厲害，他們便勸我喝一點酒解々寒氣，其中的張，尤其熱心的去買了一瓶天津的五茄皮來請客，外加一大包油鷄，我等五茄皮湯熱了，嘗了一口，覺得辣裏還有些帶甜，不十分難喝，又好像有一股熱氣朝肚擠，加上油雞的味道又很不錯，就這樣的連酒帶菜喝了幾口，面孔上比時發燒起來，全身暖洋々地一直熱到脚底，吃了之後，他們又勸我把被蓋着去睡一會。果然靈驗得很，很甜的睡了幾個鐘頭，等一覺醒來，鼻子也通了身上不但不冷還有些發燒，一切的毛病都好了。從此以後，我對於酒起了一個好的觀念，所以也就加入他們酒的集團，常々喝得醉薰々地，並且上面所談的生活苦悶，和環境的不良，正也需要酒來消滅一切，麻醉我的人生觀。現在我雖沒有酒癮但是逢到酒總是毫不推却的拿起來就喝，有時還邀集一二位同道，上大小的的酒店裏去坐々談々，覺得別有一種風味，也頗得其中的樂趣，再在酒店內所能聽到的新聞，批評，理論，確有些獨到之處是外面所聽不到的，也可說是很寶貴的材料。上酒店的人，由財重到拉黃包車夫，各式的人都有，他們各有各的表情，凡是有多年歷史的老酒客，就一望能分析來人的身價和行業，這其中包藏有哲學的成份。可是我雖開這種的資格還達哩。（完）

△美麗的姑娘

孩子的閒食

味覺的滿足常是大多數孩子們疾病的根苗。我們都寵愛我們的孩子，並且要使得他們滿意，所以常給予他們一些食物除節邊新年及他們的生日，我們會買給他們許多糖菓菜食之外，星期日也是他們多吃閒食的一天：早晨才吃過點心，假使他們舅々來了，或許會帶他們到糖菓店前去走一遭：如果他們看見祖母或外祖母，那麼準得叫他們的牙齒和唇舌好好地活動一會，而把甘的鹹的東西裝進肚子中去。要是他們有食吃的天性，更會東搜西尋把我們的餅乾之類陸續發現而吃一個飽：弄堂裏如果沒有叫賣閒食的小販還好，否則我們又多了一個滿足他們食慾的機會。到了吃中飯的時候，我們有些奇怪了，為什麼他們吃了幾口飯放下飯碗呢？這樣地過了一整天，直到他們的胃部容納了各種閒食的積聚與充實，然後疲倦地睡到床上去。

這種情形，不單是我們所習常看到而遭遇到的，在美國，正也是一樣。據美國某校的報告星期一告病假缺席的學生比一星期中平均告病假的學生來得多，他們的學校有三四百個學生，年齡從六歲起到十六歲止。胃部閒食的積儲，當然是不容易消化，尤其吃得飽々地便睡到床上去，更容易引起疾病。他們的普通病狀是發熱，腹痛，或甚至於嘔吐，醫治的方法雖是我們所熟悉的，但決不是根本的治病方法。預先防制他們害病的發生，得先制止他們致病的根由。

第一，三餐之外不讓他們吃任何東西，除新鮮的果子以外因為果子可以助長消化，假使吃得有節制，孩子的慾望也可以得到相當的滿足。其次，不能允許他們吃任何一種甜的東西，即使一塊糖，也是在禁止之列的。再次，過分油膩的東西，也是他們腸胃的敵害。肥肉和油炸的食品，常是造成胃呆積滯的唯一功臣。堅硬的豆，冷而含有油質的冰淇淋，對於他們的牙齒的損害，正和損害他們的腸胃相同，所以也是不能夠允許他們嘗試的。

有人說孩子是糖食的俘虜，但我却不相信這句話，因為孩子根本不曉得要糖，大概總是父母先把糖食去引誘他們而養成他們這種老慣的，尤其在他們啼哭或騷擾的時候，一經得到閒食的祗嚼，受到的印象最深。

熱天已經開始，街頭巷尾的食物比往常時更多了，孩子們在戶外的時間也比往常來得久長，萬一紅々々的糖或甜水裝進他們的肚子，我們準得在帳簿上多一筆醫藥費的支出，精神上的痛苦和煩憂更是無限止的。既然閒食是他們疾病的根由，我們為孩子小身體的健康打算，那麼非把甜食和閒食一律剔除不可，絕對不讓他們吃閒食，除新鮮的果子以外。

◇　◇

音樂與文學的握手（續）

子愷

民謠的旋律，民俗的舞蹈的節奏，及國民的樂器，或暗示特種的國土或地方的地理的表現力，其明瞭正確不劣於繪畫上的服裝，家屋，或動植物的地理的表現力。所以這方法成為古來許多作家所用的常套的手段。杜裏西底管弦樂「西班牙」組曲，是用此方法描西班牙的風物，感到異國的興味而常々用以作曲。舉最著的二三例，如比才夏勃理哀，喇凡爾便是。比才底名高的歌劇「嘉爾曼」中，卡爾孟所歌唱的有名的「哈龍耐拉」是從西班牙的同名的舞曲取來的。夏勃理哀有「狂想曲」「西班牙」等作。喇凡爾有喜劇音樂「西班牙的時間」又俄國却伊可甫斯奇在前述的「千八百十二年」序曲中，用法國々歌表現法國軍隊，用俄羅斯國歌代表俄軍。起初法國國歌強而響，表示法軍優勝；漸次國歌起來，表示其退敗。反之，俄國國歌漸次現出來，漸々地高起來，終於壓倒「馬爾賽伊」（法國國歌），以表示法軍敗北，俄軍大捷。這是用國歌表示國家的。意大利歌劇作家普起尼作歌劇「蝴蝶夫人」時，聽說曾研究日本音樂，以描出東洋風的感情。

用音樂暗示以上列述的外界事件的諸方法，——尤其是其中有幾種，在現代的作家及「寫實派」的作家們，比起初用這等方法的時候來更進於極端的了。其最大作的出現，是在十九世紀初葉。裴德芬樂「浪漫派」的基礎，而為從古典音樂推移至近代音樂的橋梁。他底序曲「可遼拉奴斯」，（見前）「愛格孟德」及其他的作品，其實也不妨當作像他以前所作的純音樂而聽，即當作音樂而聽音樂，不必指定其所描寫某物的。但因為其附有標題「可遼拉奴斯」，「愛格孟德」，的原故，給了聽者一個解釋的鍵，較有確定的事物暗示。但事物止於暗示，出於暗示以上，在音樂是本質上決不可能的。只是使暗示所喚起的主要的諸種感情反影於音樂中，決不詳細說明敍述事物底細部。（未完）

男大當婚女大當嫁

黃强

「親家，我家阿瓊也不小了，你說得好，「男大當婚，女大當嫁」，我也不能將留在家裏」，斷發一輩子的，」王老太坐在地煌邊，笑迷着兩隻昏花的眼，在她那雜亂無條序的腦子內，想起了三年以前她親家李老太對她說的話，「親家，你看住辦吧！養女兒也不是養到老的，終久是人家人，現在々，年又荒，兵又亂，直鬧得我村上一團糟，……我看阿勤那孩子到很好的，我也不是誇我家阿瓊，好，你若給事辦了，還真是一對佳兒佳婦咧！」又想起了李老太，倚會兒又看着自己的臉說；

「親家，你還不知道嗎？我們自己說的；現在年荒，田空，手中無錢，怎能辦事，……親家，我家阿勤的爹早死了，我難道不想早一天抱孩子嗎？不過現在太沒法了！」隱約中王老太還想起自己曾如此的回答她；

「早辦一天，總是早好一天的，」李老太臨走時候，有喝咐的說了這一句，

「今年好了！」王老太自己默々地又想；「收穫了兩季的田產——一季麥子，一季穀子，——糧食裝的滿屋，這件事非給阿勤辦了不可，」

「媽！你自己坐在那裏幹什麼？」

阿勤扛了鋤頭，從外面一顛一顛的，跑進屋門，向王老太問；

「我想預備給你娶媳婦呢？你去上你丈人家送個信吧，」王老太笑着向阿勤說？

阿勤聽得她媽要給他娶媳婦，只將他那被太陽晒得黑如煤炭，的一張臉上，羞的一紅一紅地，低着頭拖着鋤，在地上亂劃，一聲也不響，「那麼大一個大個子啦，還害什麼羞？」王老太又笑了笑說；「你不去，我去一，」

「那！……那！……」阿勤不好意思地說；

「你想我給你娶媳婦娶得晚嗎？」

王老太走出了門口，回頭來又向阿勤笑着說；「鍋裏有飯，你自己吃吧！我要上你丈人家哩，」

「阿勤快要娶媳婦了——後天——」村中的人，都互相的傳說着，到了阿勤娶親的那一天，着實熱鬧的了不得，無論是誰，都說很好聽的吉利話，門上都懸掛了一條紅綢子，就連阿勤自己身上，也穿起了他媽前天在周大戶家借來的大褂子，和長袍子，在院裏，進一出地心裏好不高興，（未完）

可憐的弱者

害

自從八一三戰事發生之後，大家為了經濟的壓迫，家庭裏也不知發生了多少不幸的事情，遠的不說，就說我所住的對面三號罷，戰事發生的那天，他們的女婿和女兒，從北四川路逃出來，暫住他家裏，所帶出的皮箱，雖然不多，但是從這種東西看起來，可以證明女婿的家，並不是破落戶，的幾天，他們還是相安無事，有說有笑，倒也不像為逃難而來的，以後就漸漸的不然了，相罵打架的聲音，時常傳入隔鄰居的耳鼓裏。他的女婿本來有神經病的，再受了這樣的刺激，當然是一發不可收拾了。此後他常々站在門口，有人經過，就向人家說他的泰水詐騙他幾千塊錢，和他的妻子如何虐待他，人家都以為他是神經病發作，也不大注意他可說。

今天我從家裏出來，三號裏又發生了喚鬧的聲音，門口站滿了許多觀衆，我想這又是做什麼把戲了？時光還早，不妨進去看看熱鬧。那時這個神經病的女婿，坐在地上一把鼻涕一把淚，哭得如喪考妣一般，他的妻子站着跟前，大發雌威，罵他道：「不要臉的男人，好吃懶做，在家吃閒飯，還要說東道西，老娘沒有閒錢養你，滾你娘的蛋」。神經病的女婿給他一罵，好像神經系恢復了康健，答道：「我也不是白吃你的，我有幾千塊錢交給你，你們騙我的錢，還要趕我出去，天理良心何在」？他的話還沒有說完，他的泰水，妻子拿起掃帚柄，馬桶蓋向他頭上亂打，演出全武行來，他只好抱頭連跑帶滾的逃出大門，觀衆也都隨他出來，她們就「碎」一聲，把門關牢，那時神經病頭上已經是一塊紅一塊青了。由是一部分的觀衆，代他不平起來。先由一個老頭子開口說：「唉這個時代，泰山也靠不住了」。「女人心變了，有什麼法子呢」？一個江北人這樣說。傍邊彪形的山東人光火起來，向神經病說：她媽的，你為了不打她」「他的岳母有絕大的靠山，打她恐怕要吃不消呢」？搖美的滿道夫也問口了。一個青年持議說：「還是和她脫離，免得受這種臭氣」。幾千塊的錢呢？難道給他的岳家白吃了」？江北人狠担心的問那個青年。白吃？她不要來養老費，已經是有良心了！現在是弱肉強食的世界你沒有金錢，沒有勢力，還想有勝訴的希望」那個青年這樣回答他。你一言，他一語，對於這位神經病的女婿，絲毫不能代想出一個法子來。我看時光不早了，下文大概是不了了之，還是去幹我所應幹的事情，不過心裏總覺得他也是一個可憐的弱者之一罷！

唐小妹妹

乃康

大新舞女唐妹々，浙之嘉興人，芳齡十九，貌卽可人，舞藝亦佳，而迷湯工夫，尤有獨到之處，以故拜高跟鞋下者，大不乏人，妹々聲隸入都會時，生涯甚盛，後以事輟舞客居，凡四閱月，直至大新開幕日，始復作出岫之雲，妹々伴客舞時，喜尾々作潛談，而態度更和藹可親，絕無一般舞女所常有的傲慢惡態，且對於客人，無論生張熟魏，都能予以同等的體貼和溫柔，不若其他的舞女，只肯和「拖車」表示親暱，而於同樣化錢的陌生客人，就難不顧給以一點小々的安慰，妹々雖喜與客談話，惟關於她的身世和家庭狀況，則諱莫如深，有竊詰之者，輒嫣然對曰：「我是身家清白的人」蓋妹々秀外慧中，恐客疑其出身北里也，

尼那的吻本領

乃康

舞星姚尼娜，以前是在月宮做的，因褲帶奇鬆，所以她的生意，尚可以敷衍過去同時她的艷史也很多，別的刊物登過頗多，這裏我所要寫的還應一回事，事實是這樣的！她和江小妹不對，大概是大家要扎客人，此時江小妹有個客人，舞場中很有有名，亦是牙籤之類，不過他的姓名我忘記了，後來二人發生了關係之後，該客就將江小妹拋棄了，所以從此以後，舞客就同姚尼娜跳了，同時因為她們二人不對，所以姚尼娜就看中了該客，不免要在江小妹面前扎々台型，有一天晚上，當安樂宮打烊後（按此時她在安樂宮作舞）二人往聖愛娜花園遊玩將近四小時，該客送姚尼娜回家，不過那時候，汽車中坐了許多舞女，所以要先送了別的舞女纔能送她，因她家住得很遠，所以最末送她，當送她回家時候，她就挽了該客的頭頸不放，互相接吻，並互含舌尖，達半點鐘之久，此事乃某舞女親告記者，然該客同她有無肉體關係，某舞女並未講給我聽，推測以上情形，恐怕有過這種事了！

奇怪的處女葬禮

乃康

奉天高橋地方，對於死亡的處女，有一種特別的虐待；凡是一個處女死了，她的家長，必得替他尋求任一個男人的骨骼，與死的女尸葬在一個墳裏，取其下不孤單的意思，家境充裕一些的人家，則去賽購買貧家男人的骨骼，或倘未朽腐的尸體，更為一班人認作體面的，貧窮的人家，買不起骨骼或尸體，甚有付公共墳地行竊者，眞可謂無奇不有了！最低限度，亦須把死的處女，葬在任一個無偶男子的墓旁，但地方的人却以為那是很不光彩的事，還有一種更鄙陋的風俗，就是處女死了，沒有裝入帶底的棺材的權利，棺下橫貫幾根橫木，尸體就放在那些橫木的上面，近來也有裝入帶棺材底的，但必須把棺材底鑿了許多瓦孔，在尸體安放的地處，這還算較好一些，不過這樣辦的，為數尚少，此種葬女風俗，眞是奇而又奇怪而又怪，若實無以名之，祇好名之曰；「奇怪的處女葬禮」

XOHA 大東廣播電臺

波長—五八〇 七一〇 啓羅周

播音節目表

播音時間	播音節目
午前八、二五	開始播音
八、三〇	東京經濟新聞
一〇、四〇	同
一一、〇〇	東京報告時間
一一、三〇	東京新聞
午後〇、〇〇	日本音樂
〇、三〇	日語新聞
〇、四五	滬語新聞
一、一〇	國語新聞
一、三〇	轉播東京新聞
二、三〇	音樂（日、英語）
二、四〇	東京經濟新聞（轉播）
三、〇〇	東京新聞（轉播）
五、〇〇	兒童時間（轉播）
五、二〇	兒童新聞（轉播）
五、五五	英語新聞（轉播）
六、〇〇	東京新聞（轉播）
六、三〇	國語新聞及音樂
七、一〇	滬語新聞及音樂
七、五〇	英語新聞及音樂
八、二〇	日語新聞
八、三〇	東京新聞
九、〇〇	轉播東京新聞，音樂，日英，平語，
一〇、〇〇	完了

輸出入品

藥品　醫藥
陶器　五金
雜貨　織機
工業藥料

東亞公司

上海河南路三三九號　電話 九二一二六號 九一七三四號

總經理

仁丹　中將湯
胃活　老篤眼藥
淺田飴　海兒補

肺癆（肺結核）營養及治療劑

拐阿可爾

保利他民

本劑之主成分、為動物性蛋白質之曾經人工消化者、對人體得無勞胃腸、而補充體內蛋白質之不足、以造血肥肌、同時又能輔助消化、促進食慾、以增加人體之自然治癒力與抵抗力、是以用於食慾不振、消化乏力、體軀消瘦、抵抗薄弱之肺癆病人本係最良補劑、加之副成分拐阿可爾硫基酸鉀、對於呼吸器疾患、又有特殊作用、然則本劑對於肺癆病人、其得兼收營養與治療之徹底効果也明已。

【主治】
肺癆　呼吸器病
貧血　食慾不振
病後衰弱　產前產後
虛弱兒童　神經衰弱
營養不良　消化器病
精力疲乏　心身過勞

中瓶 二五〇瓦（三元一角）
大瓶 五〇〇瓦（五元）

詳細仿單 函索即寄

各大藥房均有經售
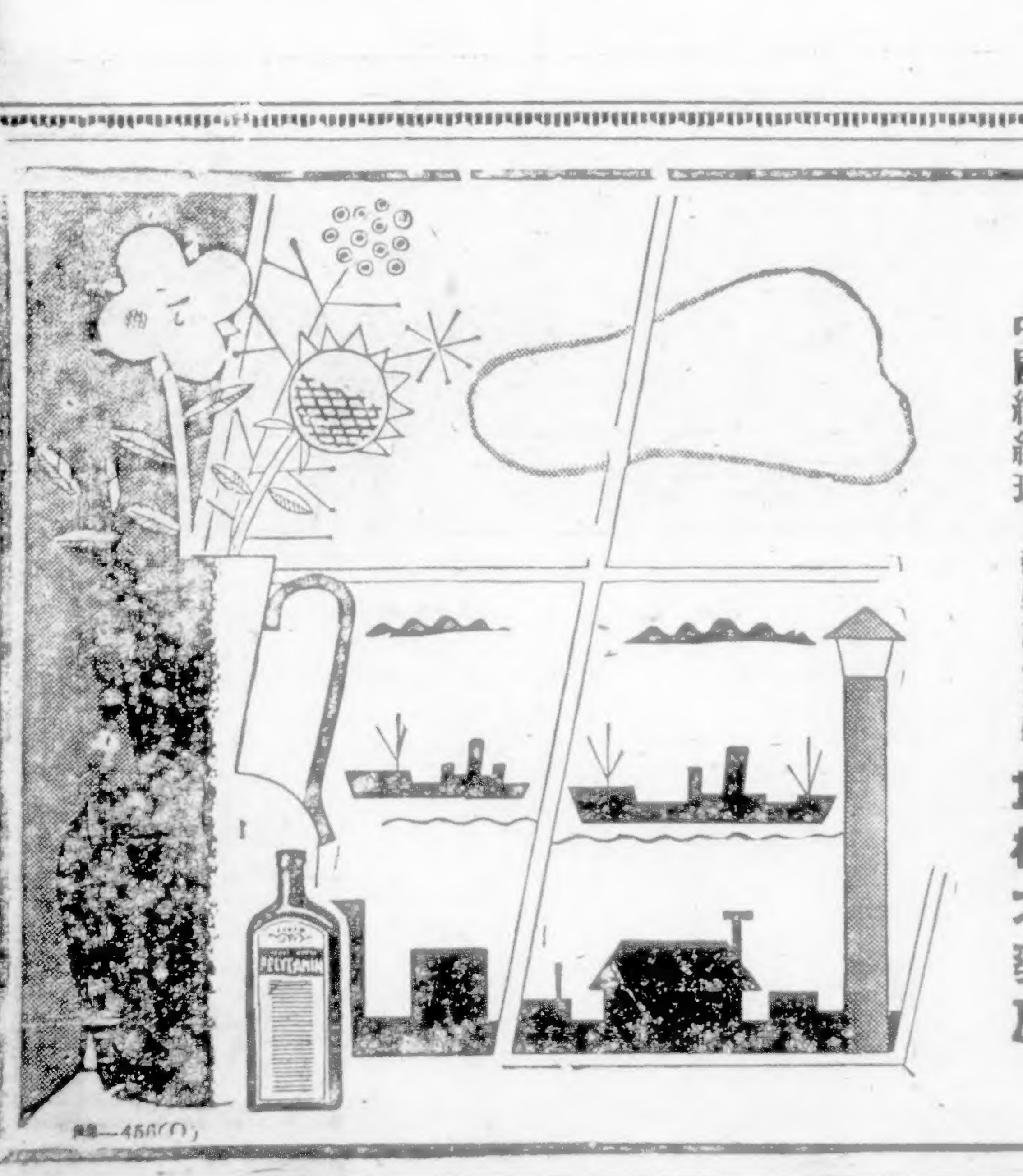
總發行 日本大阪 武田長兵衛商店股份有限公司
中國總經理 上海廣東路三八九號 重松大藥房